



บันทึกข้อความ

คณะรัฐศาสตร์และสังคมศาสตร์
เลขที่ 601804
วันที่ 5 ก.ค. 2561
เวลา 11.15 น.
ผู้รับ

หน่วยงาน กองแผนงาน งานวิจัยสถาบันและสารสนเทศ โทร. 1093

ที่ ศร 0590.08/ ว 1038 วันที่ 4 กรกฎาคม 2561

เรื่อง ขอส่งรายงานผลการดำเนินงานการดำเนินงานทำของบัณฑิตหรือการใช้ประโยชน์ในการประกอบ

วิชาชีพ รุ่นปีการศึกษา 2559

เรียน คณบดีคณะรัฐศาสตร์และสังคมศาสตร์

ตามที่ มหาวิทยาลัยพะเยา ได้มอบหมายให้กองแผนงานรับผิดชอบติดตามผลการดำเนินงานตามตัวบ่งชี้ที่ 2 ของ CUPT : การดำเนินงานทำของบัณฑิตหรือการใช้ประโยชน์ในการประกอบวิชาชีพ และนำเสนอผลการดำเนินงานเข้าที่ประชุมคณะกรรมการบริหารมหาวิทยาลัยพะเยา ครั้งที่ 138 (8/2561) เมื่อวันที่ 13 มิถุนายน 2561 ที่ประชุมได้พิจารณาแล้วมีมติ ดังนี้

33. เห็นชอบผลการดำเนินการ เรื่อง การดำเนินงานทำของบัณฑิตหรือการใช้ประโยชน์ในการประกอบวิชาชีพ รุ่นปีการศึกษา 2559 ของมหาวิทยาลัยพะเยา (รุ่นที่ 5)

34. มอบคณะ/วิทยาลัย ที่ยังไม่บรรลุค่าเป้าหมายมาตรฐานการกระตุ้นให้บัณฑิตตอบแบบสอบถามให้ถึง 80% นั้น

กองแผนงาน จึงขอส่งรายงานผลการดำเนินงานการดำเนินงานทำของบัณฑิตหรือการใช้ประโยชน์ในการประกอบวิชาชีพ รุ่นปีการศึกษา 2559 รายละเอียดดังเอกสารที่แนบมาทำยนี้ เพื่อหน่วยงานของท่านจะได้นำไปใช้ประโยชน์ในส่วนที่เกี่ยวข้องต่อไป และขอความอนุเคราะห์ให้หน่วยงานของท่านจัดทำสรุปผลการดำเนินการดังกล่าว เช่น

- คณะ/หลักสูตร มีความเห็นอย่างไรเกี่ยวกับผลการวิเคราะห์การดำเนินงานทำของบัณฑิตคุณภาพของบัณฑิตเป็นที่น่าพอใจหรือไม่
- คณะ/หลักสูตร มีมาตรการหรือการดำเนินการใดที่สนับสนุนให้การดำเนินงานทำหรือการใช้ประโยชน์มีแนวโน้มในทิศทางที่ดี
- สัดส่วนการดำเนินงานทำหรืออัตราการใช้ประโยชน์หลังสำเร็จการศึกษาภายในระยะเวลาที่กำหนดเป็นอย่างไร
- สัดส่วนการดำเนินงานทำตรงกับสาขาวิชาเพิ่มขึ้นมากน้อยเพียงใด
- คณะ/หลักสูตร มีมาตรการใดหากสัดส่วนไม่เป็นไปตามที่คาดหวัง
- มีการดำเนินการกับบัณฑิตที่ตกงานอยู่อย่างไรบ้าง

ทั้งนี้ ขอความอนุเคราะห์หน่วยงานของท่านจัดทำสรุปผลการดำเนินการดังกล่าวมาให้กองแผนงานภายในวันที่ 31 กรกฎาคม 2561 เพื่อจะได้จัดทำสรุปผลระดับมหาวิทยาลัย จึงเรียนมาเพื่อโปรดทราบ และดำเนินการในส่วนที่เกี่ยวข้องต่อไป จะเป็นพระคุณยิ่ง

(ดร.สำราญ ทองแพง)

รองอธิการบดีฝ่ายวางแผนและพัฒนา



เรียน ดอนดี

กองแผนงาน รวบรวมงาน ผลการดำเนินงาน
กรณีตัวอย่างของบัณฑิต ปีการศึกษา ๒๕๕๑
และขอความอนุเคราะห์ให้นำงาน จัดทำสรุปผล
การดำเนินงาน ภายในวันที่ 31 ก.ค. 61
จึงเรียนมาเพื่อโปรดพิจารณา



06 ก.ค. 2561

เรียน ดอนดี

เพื่อกทพ



(นางสาวดารารัตน์ คำเป็ง)
ผู้ช่วยคณบดีฝ่ายประกันคุณภาพการศึกษา
และบริการวิชาการ

ททบ

เรียน ดอนดี, เพื่อกทพ
นางสาวดารารัตน์ คำเป็ง
รองศาสตราจารย์พรรณนุษา นพรัตน์
คณบดีคณะรัฐศาสตร์และสังคมศาสตร์



บันทึกข้อความ

กองกลาง มหาวิทยาลัยพะเยา
เลขรับ..... 0641
วันที่..... 7 มิ.ย. 2561
เวลา..... 16.05 น.

หน่วยงาน กองแผนงาน งานวิจัยสถาบันและสารสนเทศ โทร. 1093

ที่ ศร 0590.08 / 0848

วันที่ ๗ มิถุนายน 2561

เรื่อง ขอเสนอรายงานผลการดำเนินการ เรื่อง การดำเนินงานของบัณฑิตหรือการใช้ประโยชน์ในการประกอบวิชาชีพ รุ่นปีการศึกษา 2559 ของมหาวิทยาลัยพะเยาเพื่อพิจารณา

งานประชุมและพิธีการ
รับที่..... 0864
รับที่..... 7 มิ.ย. 2561
เวลา..... 16:32 น.

1c.50๒

เรียน อธิการบดี

ตามที่มหาวิทยาลัยพะเยาได้มอบหมายให้กองแผนงานรับผิดชอบติดตามผลการดำเนินงานตามตัวบ่งชี้ที่ 2 ของ CUPT QA : การดำเนินงานของบัณฑิตหรือการใช้ประโยชน์ในการประกอบวิชาชีพ เป็นประจำทุกปีการศึกษา นั้น

บัดนี้ กองแผนงานได้จัดทำรายงานผลการดำเนินงานดังกล่าว ของบัณฑิตรุ่นปีการศึกษา 2559 (รุ่นที่ 5 ของมหาวิทยาลัยพะเยา) เป็นที่เรียบร้อยแล้ว (ดังเอกสารแนบ) จึงขอเสนอต่อที่ประชุมคณะกรรมการบริหารมหาวิทยาลัย เพื่อพิจารณาดังนี้

1. เห็นชอบรายงานผลการดำเนินงาน เรื่อง การดำเนินงานของบัณฑิตหรือการใช้ประโยชน์ในการประกอบวิชาชีพ รุ่นปีการศึกษา 2559 ของมหาวิทยาลัยพะเยา
2. ให้ข้อเสนอแนะการปรับปรุงหรือพัฒนาผลการดำเนินงานแก่ส่วนงานที่ยังไม่บรรลุค่าเป้าหมาย และมอบหมายผู้รับผิดชอบเพื่อดำเนินงานในส่วนที่เกี่ยวข้องต่อไป

จึงเรียนมาเพื่อโปรดพิจารณานำเข้าวาระการประชุมคณะกรรมการบริหารมหาวิทยาลัยด้วย จะเป็นพระคุณยิ่ง

(นายอานนท์ ญัฐ จินเอียด)

รักษาการผู้อำนวยการกองแผนงาน

ที่ประชุม: ๓๐.๖.๒๕๖๑
มติ: ๑๐ ๗.
5/16/61

- นว
- จินเอียด

๗ มิ.ย. ๒๕๖๑

ระเบียบวาระที่ ๔.๓ เรื่อง ผลการดำเนินงาน เรื่อง
การดำเนินงานของบัณฑิตหรือการใช้ประโยชน์
ในการประกอบวิชาชีพ รุ่นปีการศึกษา ๒๕๕๙
ของมหาวิทยาลัยพะเยา

นำเสนอที่ประชุม คณะกรรมการบริหาร
มหาวิทยาลัยพะเยา ครั้งที่ ๑๓๘ (๘/๒๕๖๑)
เมื่อวันที่ ๑๓ มิถุนายน ๒๕๖๑

มติ ที่ประชุมได้พิจารณาแล้วมีมติ ดังนี้

๑. เห็นชอบผลการดำเนินการ เรื่อง การดำเนินงาน
ของบัณฑิตหรือการใช้ประโยชน์ในการประกอบวิชาชีพ
รุ่นปีการศึกษา ๒๕๕๙ ของมหาวิทยาลัยพะเยา (รุ่นที่ ๕)
๒. มอบคณะ/วิทยาลัย ที่ยังไม่บรรลุค่าเป้าหมาย
หามาตรการกระตุ้นให้บัณฑิตตอบแบบสอบถาม
ให้ถึง ๘๐%



(รองศาสตราจารย์ ดร.สุภกร พงศบางโพธิ์)
กรรมการและเลขานุการ

ตารางบันทึกข้อมูลภาวะการปฏิบัติงานของบัณฑิตปริญญาตรีที่สำเร็จการศึกษา รุ่นปีการศึกษา 2559 (ข้อมูล ณ วันที่ 1 มิถุนายน 2561)

นियามการได้งานทำของบัณฑิต หรือการใช้ประโยชน์ในการประกอบวิชาชีพ

ความเข้าใจ หมายถึง สำเร็จการศึกษาตามหลักสูตรทั้งที่เป็นไปตามระยะเวลาที่กำหนดและที่มากกว่าหรือน้อยกว่าที่กำหนดตามแผนการศึกษาของหลักสูตร แต่ไม่เกินระยะเวลาสูงสุดที่หลักสูตรกำหนด

การมีงานทำ หมายถึง มีงานสุจริตทำทั้งที่ตรงและไม่ตรงสาขาที่จบการศึกษา มีรายได้ประจำหรือมีรายได้ไม่ประจำก็ได้ เป็นงานทั้งที่ทำมาก่อนหรือหลังการศึกษาก็ได้

การใช้ประโยชน์ในการประกอบวิชาชีพ หมายถึง เลี้ยงชีพชอบ ทั้งที่เป็นพรവാสนและบรรพชิต รวมถึงการศึกษาต่อทุกระดับ และการเข้ารับการเกณฑ์ทหาร

ลำดับ	คณะ/หลักสูตร	จำนวนที่สำเร็จการศึกษา	จำนวนที่ตอบแบบสอบถาม		จำนวนที่ระบุว่ามีงานทำ		จำนวนที่ระบุระยะเวลาการได้งานทำ	บัณฑิตที่มีงานทำนับจากวันที่สำเร็จการศึกษา						ระยะเวลาได้งานทำเฉลี่ย	หมายเหตุ(ผู้ที่ไม่ระบุเวลาที่ได้งานทำ)
			จำนวน	ร้อยละ	จำนวน	ร้อยละ		≤ 0.5 ปี		> 0.5-1 ปี		> 1 ปี			
								จำนวน	ร้อยละ	จำนวน	ร้อยละ	จำนวน	ร้อยละ		
กลุ่มสาขาวิทยาศาสตร์และเทคโนโลยี															
1	คณะเกษตรศาสตร์และทรัพยากรธรรมชาติ	220	192	87.27	157	81.77	138	105	76.09	32	23.19	1	0.72	0.43	19
	1.1 การประมง	35	30	85.71	21	70.00	20	12	60.00	8	40.00	0	0.00	0.45	1
	1.2 เกษตรศาสตร์	46	43	93.48	35	81.40	27	21	77.78	5	18.52	1	3.70	0.39	8
	1.3 ความปลอดภัยทางอาหารในธุรกิจเกษตร	16	14	87.50	10	71.43	9	8	88.89	1	11.11	0	0.00	0.31	1
	1.4 เทคโนโลยีชีวภาพ	16	12	75.00	9	75.00	8	5	62.50	3	37.50	0	0.00	0.44	1
	1.5 วิทยาศาสตร์และเทคโนโลยีการอาหาร	41	37	90.24	30	81.08	27	24	88.89	3	11.11	0	0.00	0.31	3
	1.6 สัตวศาสตร์	65	55	84.62	51	92.73	46	35	76.09	11	23.91	0	0.00	0.37	5
	1.7 อุตสาหกรรมเกษตร	1	1	100.00	1	100.00	1	0	0.00	1	100.00	0	0.00	0.75	0
2	คณะเทคโนโลยีสารสนเทศและการสื่อสาร	274	201	73.36	167	83.08	142	118	83.10	22	15.49	2	1.41	0.33	25
	2.1 คอมพิวเตอร์ธุรกิจ	64	44	68.75	33	75.00	28	23	82.14	5	17.86	0	0.00	0.34	5
	2.2 เทคโนโลยีคอมพิวเตอร์เคลื่อนที่	9	7	77.78	5	71.43	4	4	100.00	0	0.00	0	0.00	0.25	1
	2.2 เทคโนโลยีสารสนเทศ	56	33	58.93	27	81.82	24	19	79.17	3	12.50	2	8.33	0.42	3
	2.3 ภูมิสารสนเทศศาสตร์	14	10	71.43	10	100.00	7	5	71.43	2	28.57	0	0.00	0.39	3
	2.4 วิทยาการคอมพิวเตอร์	38	31	81.58	24	77.42	22	19	86.36	3	13.64	0	0.00	0.32	2
	2.5 วิศวกรรมคอมพิวเตอร์	48	39	81.25	35	89.74	30	24	80.00	6	20.00	0	0.00	0.35	5
	2.6 วิศวกรรมซอฟต์แวร์	26	23	88.46	21	91.30	17	14	82.35	3	17.65	0	0.00	0.34	4
	2.7 วิศวกรรมสารสนเทศและการสื่อสาร	19	14	73.68	12	85.71	10	10	100.00	0	0.00	0	0.00	0.25	2
3	คณะวิทยาศาสตร์	178	150	84.27	114	76.00	86	70	81.40	16	18.60	0	0.00	0.35	28
	3.1 คณิตศาสตร์	12	10	83.33	8	80.00	5	4	80.00	1	20.00	0	0.00	0.35	3
	3.2 เคมี	37	33	89.19	28	84.85	16	13	81.25	3	18.75	0	0.00	0.34	12
	3.3 ชีววิทยา	40	32	80.00	21	65.63	15	13	86.67	2	13.33	0	0.00	0.32	6
	3.4 ฟิสิกส์	13	10	76.92	8	80.00	6	4	66.67	2	33.33	0	0.00	0.42	2
	3.5 วิทยาศาสตร์และเทคโนโลยีการกีฬา	25	22	88.00	18	81.82	15	11	73.33	4	26.67	0	0.00	0.38	3
	3.6 สถิติ	23	19	82.61	15	78.95	15	13	86.67	2	13.33	0	0.00	0.32	0
	3.7 อุตสาหกรรมเคมีและเทคโนโลยีวัสดุ	28	24	85.71	16	66.67	14	12	85.71	2	14.29	0	0.00	0.32	2

ลำดับ	คณะ/หลักสูตร	จำนวนที่สำเร็จการศึกษา	จำนวนที่ตอบแบบสอบถาม		จำนวนที่ระบุว่ามีงานทำ		จำนวนที่ระบุระยะเวลาการได้งานทำ	บัณฑิตที่ฝึกงานทำนับจากวันที่สำเร็จการศึกษา						ระยะเวลาได้งานทำเฉลี่ย	หมายเหตุ(ผู้ที่ไม่ระบุเวลาที่ได้งานทำ)
			จำนวน	ร้อยละ	จำนวน	ร้อยละ		≤ 0.5 ปี		> 0.5-1 ปี		> 1 ปี			
								จำนวน	ร้อยละ	จำนวน	ร้อยละ	จำนวน	ร้อยละ		
4	คณะวิศวกรรมศาสตร์	283	168	59.36	155	92.26	128	98	76.56	29	22.66	1	0.78	0.38	27
	4.1 วิศวกรรมเครื่องกล	43	22	51.16	22	100.00	19	15	78.95	4	21.05	0	0.00	0.36	3
	4.2 วิศวกรรมไฟฟ้า	97	63	64.95	56	88.89	45	34	75.56	10	22.22	1	2.22	0.39	11
	4.3 วิศวกรรมโยธา	73	51	69.86	50	98.04	40	33	82.50	7	17.50	0	0.00	0.34	10
	4.4 วิศวกรรมอุตสาหการ	70	32	45.71	27	84.38	24	16	66.67	8	33.33	0	0.00	0.42	3
5	วิทยาลัยหลังงานและสิ่งแวดล้อม	84	64	76.19	58	90.63	51	41	80.39	9	17.65	1	1.96	0.37	7
	5.1 วิทยาศาสตร์สิ่งแวดล้อม	45	35	77.78	32	91.43	29	23	79.31	6	20.69	0	0.00	0.35	3
	5.2 วิศวกรรมสิ่งแวดล้อม	39	29	74.36	26	89.66	22	18	81.82	3	13.64	1	4.55	0.38	4
	ค่าเฉลี่ยกลุ่มวิทยาศาสตร์และเทคโนโลยี	1,039	775	74.59	651	81.27	545	432	79.27	108	19.82	5	0.92	0.37	106
กลุ่มสาขาวิทยาศาสตร์สุขภาพ															
6	คณะพยาบาลศาสตร์	101	96	95.05	95	98.96	89	63	70.79	26	29.21	0	0.00	0.40	6
	6.1 พยาบาลศาสตร์	101	96	95.05	95	98.96	89	63	70.79	26	29.21	0	0.00	0.40	6
7	คณะแพทยศาสตร์	1,331	1,122	84.30	848	75.58	744	541	72.72	195	26.21	8	1.08	0.38	104
	7.1 แพทยศาสตร์ (แนวใหม่)	14	14	100.00	14	100.00	13	12	92.31	1	7.69	0	0.00	0.29	1
	7.2 การส่งเสริมสุขภาพ	90	78	86.67	55	70.51	48	32	66.67	15	31.25	1	2.08	0.43	7
	7.3 เวชกิจฉุกเฉิน	117	102	87.18	90	88.24	77	55	71.43	21	27.27	1	1.30	0.40	13
	7.4 สาธารณสุขศาสตร์	931	796	85.50	569	71.48	495	357	72.12	132	26.67	6	1.21	0.40	74
	7.5 อาชีวอนามัยและความปลอดภัย	119	103	86.55	99	96.12	93	71	76.34	22	23.66	0	0.00	0.37	6
	7.6 สาธารณสุขศาสตร์และนิติศาสตร์ (คู่ขนาน)	60	29	48.33	21	72.41	18	14	77.78	4	22.22	0	0.00	0.36	3
8	คณะเภสัชศาสตร์	66	66	100.00	65	98.48	61	53	86.89	8	13.11	0	0.00	0.32	4
	8.1 บริบาลเภสัชกรรม	66	66	100.00	65	98.48	61	53	86.89	8	13.11	0	0.00	0.32	4
9	คณะวิทยาศาสตร์การแพทย์	204	145	71.08	117	80.69	100	74	74.00	24	24.00	2	2.00	0.39	17
	9.1 จุลชีววิทยา	112	65	58.04	57	87.69	46	32	69.57	13	28.26	1	2.17	0.42	11
	9.2 ชีวเคมี	42	34	80.95	24	70.59	20	16	80.00	4	20.00	0	0.00	0.35	4
	9.3 โภชนาการและโภชนาบำบัด	50	46	92.00	36	78.26	34	26	76.47	7	20.59	1	2.94	0.39	2
10	คณะสหเวชศาสตร์	98	86	87.76	75	87.21	72	52	72.22	20	27.78	0	0.00	0.26	3
	10.1 กายภาพบำบัด	48	41	85.42	34	82.93	32	21	65.63	11	34.38	0	0.00	0.42	2
	10.2 กายภาพบำบัด	1	0	0.00	-	-	-	-	-	-	-	-	-	-	-
	10.3 เทคนิคการแพทย์	49	45	91.84	41	91.11	40	31	77.50	9	22.50	0	0.00	0.36	1
	ค่าเฉลี่ยกลุ่มวิทยาศาสตร์สุขภาพ	1,800	1,515	84.17	1,200	79.21	1,066	783	73.45	273	25.61	10	0.94	0.35	134

ลำดับ	คณะ/หลักสูตร	จำนวนที่สำเร็จการศึกษา	จำนวนที่ตอบแบบสอบถาม		จำนวนที่ระบุว่ามีงานทำ		จำนวนที่ระบุระยะเวลาการได้งานทำ	บันทึกที่มีงานทำนับจากวันที่สำเร็จการศึกษา						ระยะเวลาได้งานทำเฉลี่ย	หมายเหตุ(ผู้ที่ไม่มีระยะเวลาที่ได้งานทำ)	
			จำนวน	ร้อยละ	จำนวน	ร้อยละ		≤ 0.5 ปี		> 0.5-1 ปี		> 1 ปี				
								จำนวน	ร้อยละ	จำนวน	ร้อยละ	จำนวน	ร้อยละ			
กลุ่มศึกษามนุษยศาสตร์และสังคมศาสตร์																
11	คณะนิติศาสตร์	243	164	67.49	111	67.68	84	68	80.95	16	19.05	0	0.00	0.28	27	
	11.1 นิติศาสตร์	219	152	69.41	103	67.76	77	61	79.22	16	20.78	0	0.00	0.35	26	
	11.2 นิติศาสตร์และบัญชี (คู่ขนาน)	14	7	50.00	6	85.71	6	6	100.00	0	0.00	0	0.00	0.25	0	
	11.2 นิติศาสตร์และเทคโนโลยีสารสนเทศ (คู่ขนาน)	10	5	50.00	2	40.00	1	1	100.00	0	0.00	0	0.00	0.25	1	
12	คณะวิทยาการจัดการและสารสนเทศศาสตร์	644	462	71.74	385	83.33	311	242	77.81	64	20.58	5	1.61	0.33	74	
	12.1 การประชาสัมพันธ์	42	40	95.24	30	75.00	28	21	75.00	7	25.00	0	0.00	0.38	2	
	12.2 การสื่อสารสื่อใหม่	52	29	55.77	20	68.97	19	15	78.95	4	21.05	0	0.00	0.36	1	
	12.3 สารสนเทศเพื่อการสื่อสาร	3	1	33.33	1	100.00	0	0	0.00	0	0.00	0	0.00	0.00	1	
	12.4 การเงินและการธนาคาร	105	82	78.10	69	84.15	55	40	72.73	15	27.27	0	0.00	0.39	14	
	12.5 การจัดการธุรกิจ	105	76	72.38	63	82.89	52	46	88.46	5	9.62	1	1.92	0.32	11	
	12.6 การตลาด	87	63	72.41	56	88.89	44	31	70.45	12	27.27	1	2.27	0.41	12	
	12.7 การท่องเที่ยว	68	56	82.35	46	82.14	32	24	75.00	6	18.75	2	6.25	0.42	14	
	12.8 การบัญชี	102	49	48.04	45	91.84	37	31	83.78	5	13.51	1	2.70	0.35	8	
	12.9 เศรษฐศาสตร์	62	57	91.94	46	80.70	36	27	75.00	9	25.00	0	0.00	0.38	10	
	12.10 การจัดการธุรกิจและเศรษฐศาสตร์ (คู่ขนาน)	18	9	50.00	9	100.00	8	7	87.50	1	12.50	0	0.00	0.31	1	
13	คณะศิลปศาสตร์	177	130	73.45	109	83.85	91	71	78.02	17	18.68	3	3.30	0.41	18	
	13.1 ภาษาจีน	49	43	87.76	41	95.35	37	30	81.08	7	18.92	0	0.00	0.34	4	
	13.2 ภาษาญี่ปุ่น	30	19	63.33	12	63.16	8	5	62.50	2	25.00	1	12.50	0.53	4	
	13.3 ภาษาไทย	31	24	77.42	19	79.17	14	10	71.43	3	21.43	1	7.14	0.45	5	
	13.4 ภาษาฝรั่งเศส	9	5	55.56	4	80.00	4	3	75.00	1	25.00	0	0.00	0.38	0	
	13.5 ภาษาอังกฤษ	58	39	67.24	33	84.62	28	23	82.14	4	14.29	1	3.57	0.37	5	
14	คณะสถาปัตยกรรมศาสตร์และศิลปกรรมศาสตร์	138	68	49.28	54	79.41	50	33	66.00	16	32.00	1	2.00	0.46	4	
	14.1 ตรียางคศาสตร์สากล	8	6	75.00	5	83.33	4	1	25.00	2	50.00	1	25.00	0.81	1	
	14.2 ศิลปะการแสดง	6	1	16.67	1	100.00	1	1	100.00	0	0.00	0	0.00	0.25	0	
	14.3 ศิลปะและการออกแบบ	62	30	48.39	22	73.33	20	15	75.00	5	25.00	0	0.00	0.38	2	
	14.4 ออกแบบผลิตภัณฑ์และบรรจุภัณฑ์	5	3	60.00	3	100.00	3	2	66.67	1	33.33	0	0.00	0.42	0	
	14.5 สถาปัตยกรรมศาสตร์	57	28	49.12	23	82.14	22	14	63.64	8	36.36	0	0.00	0.43	1	
15	วิทยาลัยการศึกษา	962	229	23.80	197	88.05	157	135	84.71	21	13.38	3	1.91	0.33	40	
	15.1 การศึกษาและคณิตศาสตร์ (คู่ขนาน)	222	58	26.13	53	91.38	42	34	80.95	7	16.67	1	2.38	0.36	11	
	15.2 การศึกษาและเคมี (คู่ขนาน)	102	27	26.47	19	70.37	13	11	84.62	1	7.69	1	7.69	0.38	6	
	15.3 การศึกษาและชีววิทยา (คู่ขนาน)	148	24	16.22	20	83.33	15	12	80.00	3	20.00	0	0.00	0.35	5	
	15.4 การศึกษาฟิสิกส์ (คู่ขนาน)	76	19	25.00	14	73.68	11	10	90.91	1	9.09	0	0.00	0.30	3	
	15.5 การศึกษาวิทยาศาสตร์และเทคโนโลยีการศึกษา (คู่ขนาน)	52	8	15.38	7	87.50	3	3	100.00	0	0.00	0	0.00	0.25	4	
	15.6 การศึกษาและภาษาไทย (คู่ขนาน)	184	50	27.17	45	90.00	36	31	86.11	5	13.89	0	0.00	0.32	9	
	15.7 การศึกษาภาษาอังกฤษ (คู่ขนาน)	178	43	24.16	39	90.70	37	32	86.49	4	10.81	1	2.70	0.34	2	

ลำดับ	คณะ/หลักสูตร	จำนวนที่สำเร็จการศึกษา	จำนวนที่ตอบแบบสอบถาม		จำนวนที่ระบุว่ามีงานทำ		จำนวนที่ระบุระยะเวลาการได้งานทำ	บัณฑิตที่มีงานทำนับจากวันที่สำเร็จการศึกษา						ระยะเวลาได้งานทำเฉลี่ย	หมายเหตุ(ผู้ที่ไม่ระบุเวลาที่ได้งานทำ)
			จำนวน	ร้อยละ	จำนวน	ร้อยละ		≤ 0.5 ปี		> 0.5-1 ปี		> 1 ปี			
								จำนวน	ร้อยละ	จำนวน	ร้อยละ	จำนวน	ร้อยละ		
16	คณะรัฐศาสตร์และสังคมศาสตร์	422	170	40.28	120	70.59	83	62	74.70	19	22.89	2	2.41	0.40	37
✓	7.1 รัฐศาสตร์	263	108 ✓	41.06	79 ✓	73.15 ✓	56	43	76.79 ✓	11	19.64	2	3.57	0.39	23
	7.2 พัฒนาสังคม	159	62 ✓	38.99	41 ✓	66.13 ✓	27	19	70.37 ✓	8	29.63	0	0.00	0.40	14
	ค่าเฉลี่ยกลุ่มมนุษยศาสตร์และสังคมศาสตร์	2,586	1,223	47.29	976	79.80	776	609	78.48	153	19.72	14	1.80	0.37	200

หมายเหตุ ร้อยละของจำนวนบัณฑิตที่ตอบแบบสอบถามเทียบกับจำนวนบัณฑิตที่สำเร็จการศึกษา ต่ำกว่า 70 คือ วิทยาลัยการศึกษา 23.80 , คณะรัฐศาสตร์และสังคมศาสตร์ 40.28 , คณะสถาปัตยกรรมศาสตร์และศิลปกรรมศาสตร์ 49.28 , คณะวิศวกรรมศาสตร์ 59.36 , คณะนิติศาสตร์ 67.49 ตามลำดับ

รายงานผลการวิเคราะห์ภาวะการปฏิบัติงานของบัณฑิตปริญญาตรีที่สำเร็จการศึกษา รุ่นปีการศึกษา 2559

กราฟเปรียบเทียบร้อยละของบัณฑิต "กลุ่มวิทยาศาสตร์เทคโนโลยี" ระดับปริญญาตรีรุ่นปีการศึกษา 2559 ที่ปฏิบัติงาน

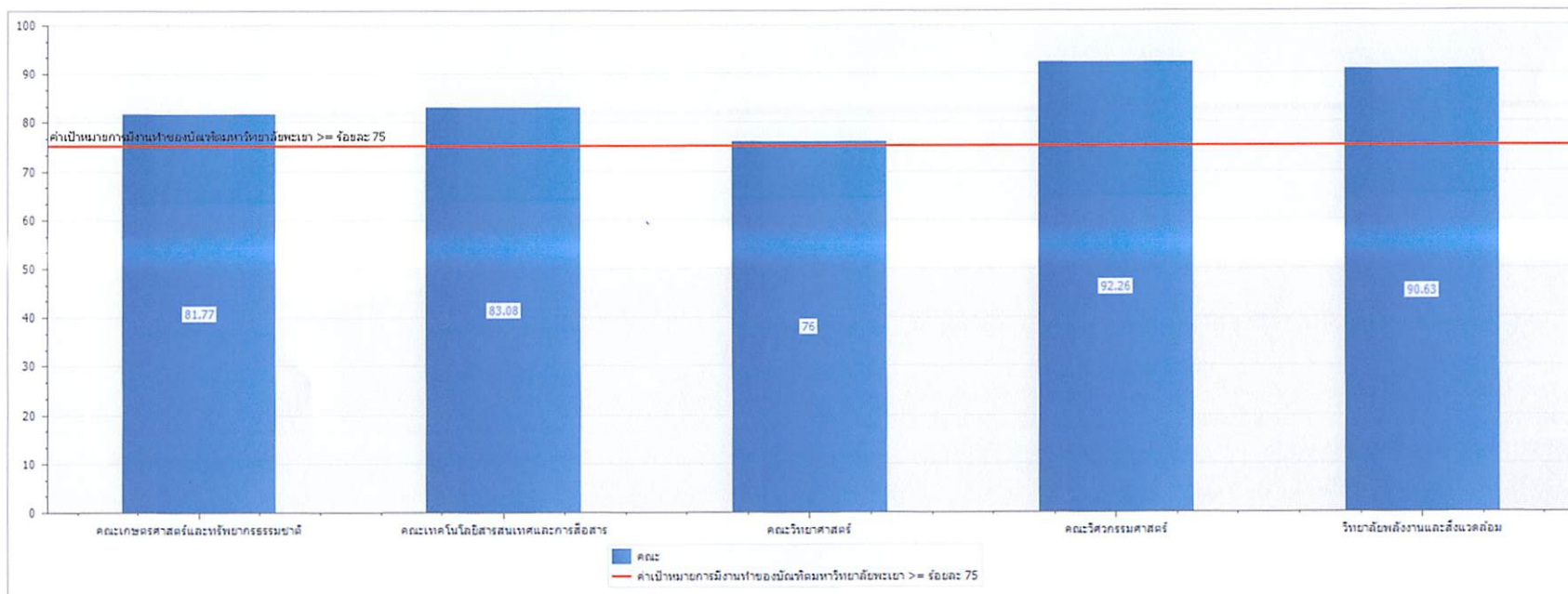

กลุ่มวิทยาศาสตร์และเทคโนโลยี : กำหนดค่าเป้าหมายบัณฑิตได้งานทำ $\geq 75\%$

1. บัณฑิตที่ได้งานทำมากที่สุด คือ บัณฑิตคณะวิศวกรรมศาสตร์ 92.26% รองลงมา คือ วิทยาลัยพลังและสิ่งแวดล้อม 90.63% และคณะเทคโนโลยีสารสนเทศและการสื่อสาร 83.08% ตามลำดับ
2. บัณฑิตในหลักสูตรที่ได้งานทำต่ำกว่าค่าเป้าหมาย คือ หลักสูตรการประมง 70.00% หลักสูตรความปลอดภัยทางอาหารในธุรกิจเกษตร 71.43% หลักสูตรเทคโนโลยีคอมพิวเตอร์เคลื่อนที่ 71.43% หลักสูตรชีววิทยา 65.63% หลักสูตรอุตสาหกรรมเคมีและเทคโนโลยีวัสดุ 66.67%

กราฟเปรียบเทียบร้อยละของบัณฑิต "กลุ่มวิทยาศาสตร์สุขภาพ" ระดับปริญญาตรีรุ่นปีการศึกษา 2559 ที่มืงานทำ

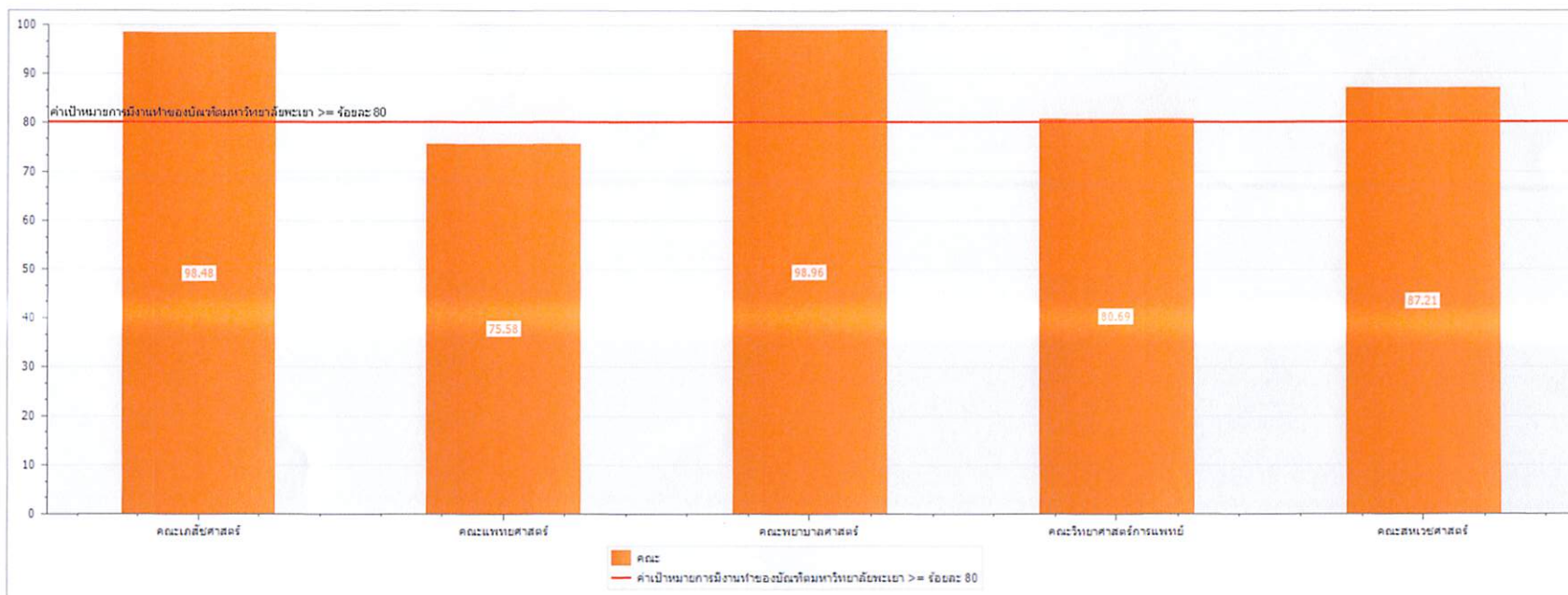

กลุ่มวิทยาศาสตร์สุขภาพ : กำหนดค่าเป้าหมายบัณฑิตได้งานทำ $\geq 80\%$

1. บัณฑิตที่ได้งานทำมากที่สุด คือ บัณฑิตคณะพยาบาลศาสตร์ 98.96% รองลงมา คือ คณบดีศาสตร์ 98.48% และคณะสหเวชศาสตร์ 87.21% ตามลำดับ
2. บัณฑิตที่ได้งานทำต่ำกว่าค่าเป้าหมาย คือ บัณฑิตคณะแพทยศาสตร์ 75.58%
3. บัณฑิตในหลักสูตรที่ได้งานทำต่ำกว่าค่าเป้าหมาย คือ หลักสูตรการส่งเสริมสุขภาพ 70.51% หลักสูตรสาธารณสุขศาสตร์ 71.48% หลักสูตรสาธารณสุขศาสตร์และนิติศาสตร์ (คู่ขนาน) 72.41% หลักสูตรชีวเคมี 70.59% หลักสูตรโภชนาการและโภชนบำบัด 78.26%

กราฟเปรียบเทียบร้อยละของบัณฑิต "กลุ่มมนุษยศาสตร์และสังคมศาสตร์" ระดับปริญญาตรีรุ่นปีการศึกษา 2559 ที่มียางทำ

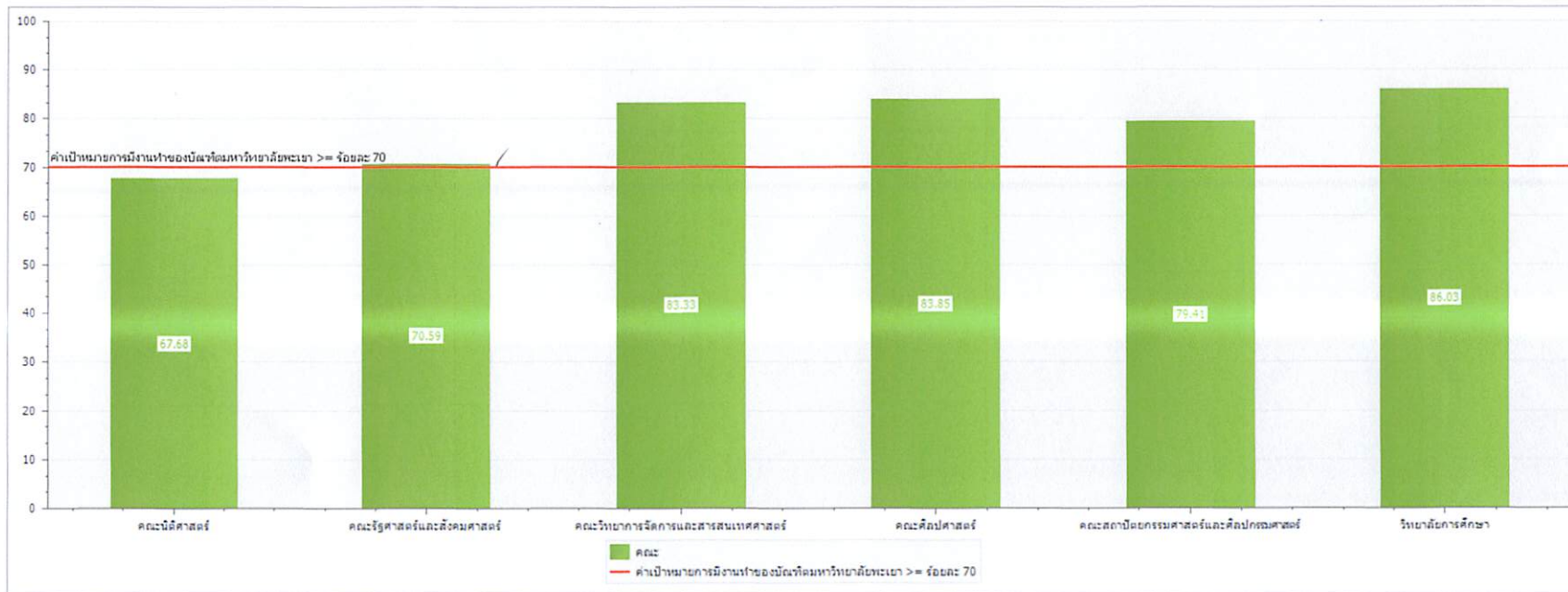

กลุ่มมนุษยศาสตร์และสังคมศาสตร์ : กำหนดค่าเป้าหมายบัณฑิตได้งานทำ $\geq 70\%$

1. บัณฑิตที่ได้งานทำมากที่สุด คือ บัณฑิตวิทยาลัยการศึกษา 86.03% รองลงมา คือ คณะศิลปศาสตร์ 83.85% และคณะวิทยาการจัดการและสารสนเทศศาสตร์ 83.33% ตามลำดับ
2. บัณฑิตที่ได้งานทำต่ำกว่าค่าเป้าหมายคือ บัณฑิตคณบดีศาสตร์ 67.68%
3. บัณฑิตในหลักสูตรที่ได้งานทำต่ำกว่าค่าเป้าหมาย คือ หลักสูตรนิติศาสตร์ 67.76% หลักสูตรนิติศาสตร์และเทคโนโลยีสารสนเทศ (คู่ขนาน) 40.00% หลักสูตรการสื่อสารสื่อใหม่ 68.97% หลักสูตรภาษาญี่ปุ่น 63.16% หลักสูตรพัฒนาสังคม 66.13%

กราฟเปรียบเทียบระยะเวลาได้งานทำเฉลี่ยของบัณฑิตระดับปริญญาตรีคณะต่างๆ ในแต่ละกลุ่ม
วิชา รุ่นปีการศึกษา 2559

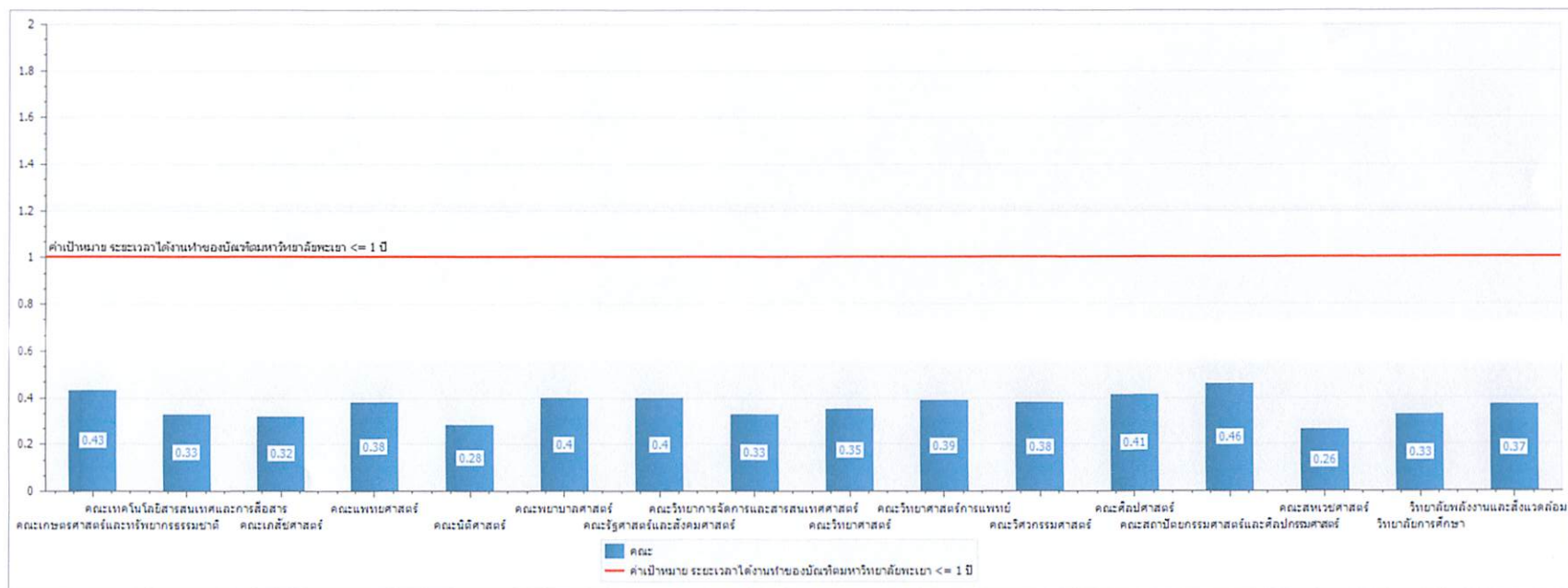

กำหนดค่าเป้าหมายระยะเวลาได้งานทำของบัณฑิต ≤ 1 ปี

1. ระยะเวลาได้งานทำเฉลี่ยของบัณฑิตของทุกคณะวิชาที่มีค่าน้อยกว่า 1 ปี โดยมีระยะเวลาสูงสุดและต่ำสุด อยู่ในช่วง 0.46 – 0.26 ปี
2. ระยะเวลาได้งานทำเฉลี่ยของบัณฑิตคณะวิทยาศาสตร์ มีค่าน้อยที่สุดเท่ากับ 0.26 ปี
3. ระยะเวลาได้งานทำเฉลี่ยของบัณฑิตคณะวิทยาศาสตร์และศิลปกรรมศาสตร์ มีค่ามากที่สุดเท่ากับ 0.46 ปี
4. บัณฑิตในหลักสูตรที่ใช้ระยะเวลาในการหางานทำเฉลี่ย ≥ 0.60 ปี คือ บัณฑิตในหลักสูตรอุตสาหกรรมเกษตร 0.75 ปี บัณฑิตในหลักสูตรดุริยางคศาสตร์สากล 0.81 ปี

กราฟเปรียบเทียบร้อยละของบัณฑิต "กลุ่มวิทยาศาสตร์เทคโนโลยี" ระดับปริญญาตรีรุ่นปีการศึกษา 2559 ที่ม้งานทำใน
ช่วงเวลาต่างๆ

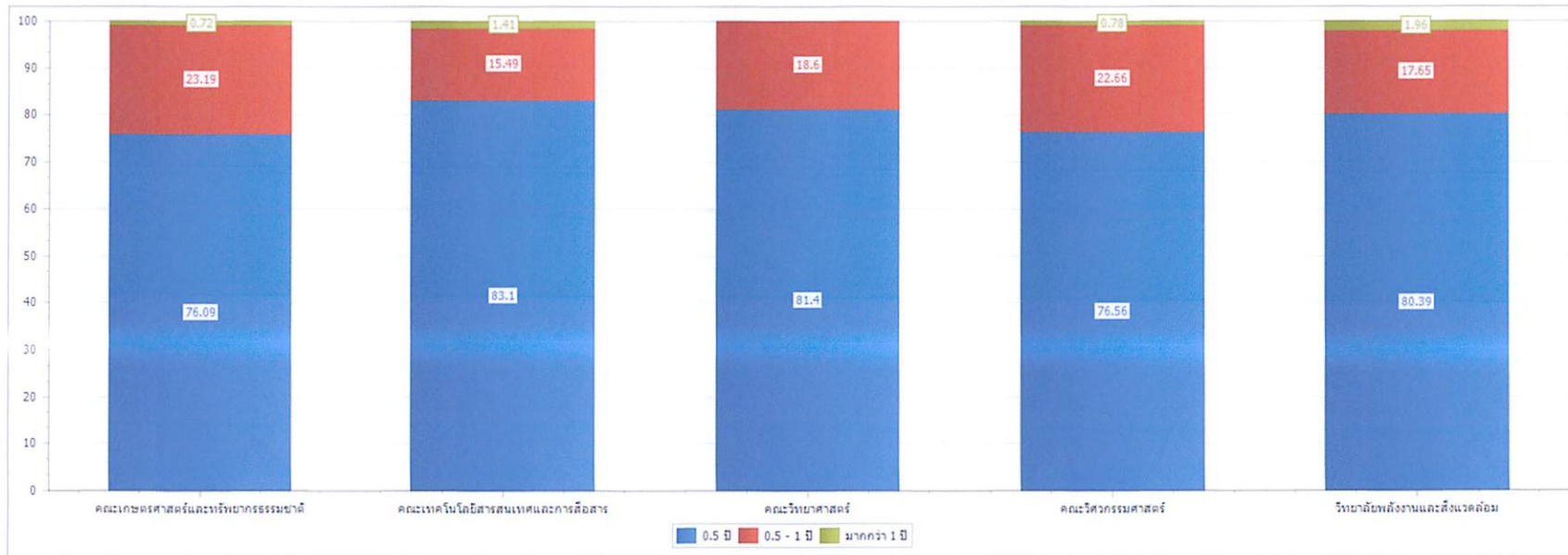

กลุ่มวิทยาศาสตร์และเทคโนโลยี

1. จำนวนบัณฑิตที่ทำงานทำภายใน 0.5 ปี สูงที่สุด คือ บัณฑิตคณะเทคโนโลยีสารสนเทศและการสื่อสาร = 83.10%
2. จำนวนบัณฑิตที่ทำงานทำภายใน 0.5 ปี ต่ำที่สุด คือ บัณฑิตคณะเกษตรศาสตร์และทรัพยากรธรรมชาติ = 76.09%
3. จำนวนบัณฑิตที่ทำงานทำภายใน 1 ปี สูงที่สุด คือ บัณฑิตคณะวิทยาศาสตร์ = 100.00%
4. จำนวนบัณฑิตที่ทำงานทำภายใน 1 ปี ต่ำที่สุด คือ บัณฑิตวิทยาลัยพลังงานและสิ่งแวดล้อม = 98.04%

กราฟเปรียบเทียบร้อยละของบัณฑิต "กลุ่มวิทยาศาสตร์สุขภาพ" ระดับปริญญาตรีรุ่นปีการศึกษา 2559 ที่มีงานทำในช่วงเวลาต่างๆ

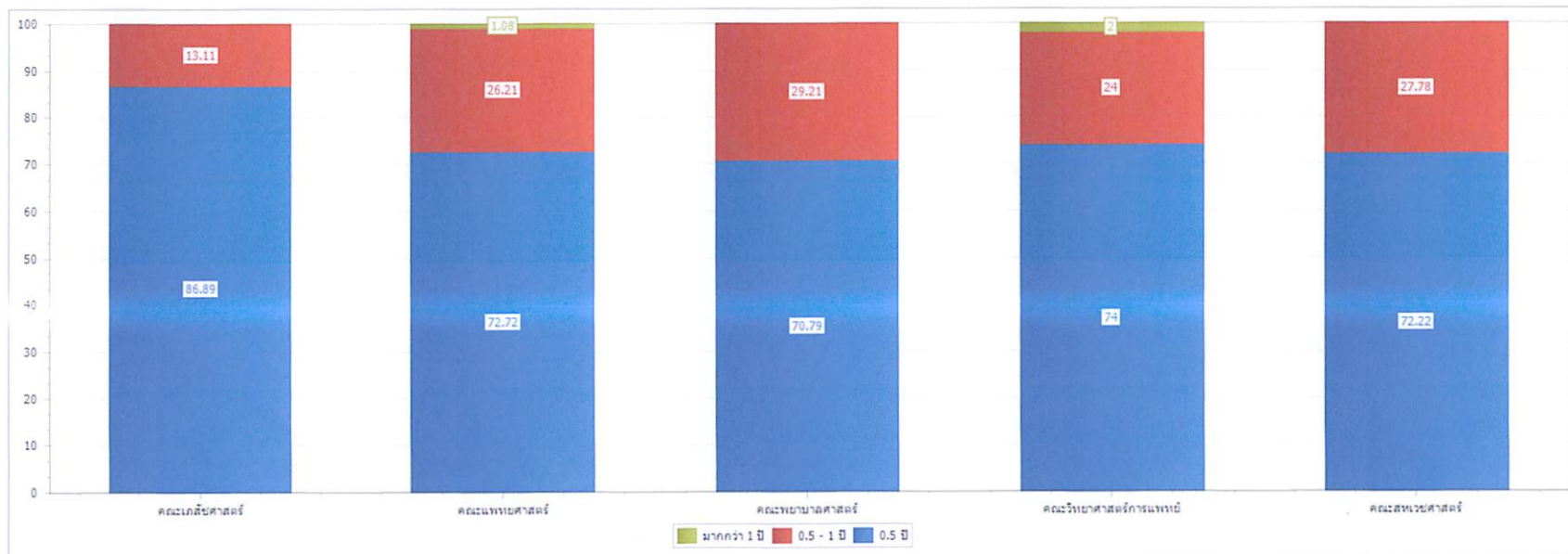

กลุ่มวิทยาศาสตร์สุขภาพ

1. จำนวนบัณฑิตที่ได้งานทำภายใน 0.5 ปี สูงที่สุด คือ บัณฑิตคณะเภสัชศาสตร์ = 86.89%
2. จำนวนบัณฑิตที่ได้งานทำภายใน 0.5 ปี ต่ำที่สุด คือ บัณฑิตคณะพยาบาลศาสตร์ = 70.9%
3. จำนวนบัณฑิตที่ได้งานทำภายใน 1 ปี สูงที่สุด คือ บัณฑิตคณะเภสัชศาสตร์ คณะพยาบาลศาสตร์ และคณะสหเวชศาสตร์ = 100.00% เท่ากัน
4. จำนวนบัณฑิตที่ได้งานทำภายใน 1 ปี ต่ำที่สุด คือ บัณฑิตคณะวิทยาศาสตร์การแพทย์ = 98.00%

กราฟเปรียบเทียบร้อยละของบัณฑิต "กลุ่มมนุษยศาสตร์และสังคมศาสตร์" ระดับปริญญาตรีรุ่นปีการศึกษา 2559 ที่ม้งาน
ทำในช่วงเวลาต่างๆ

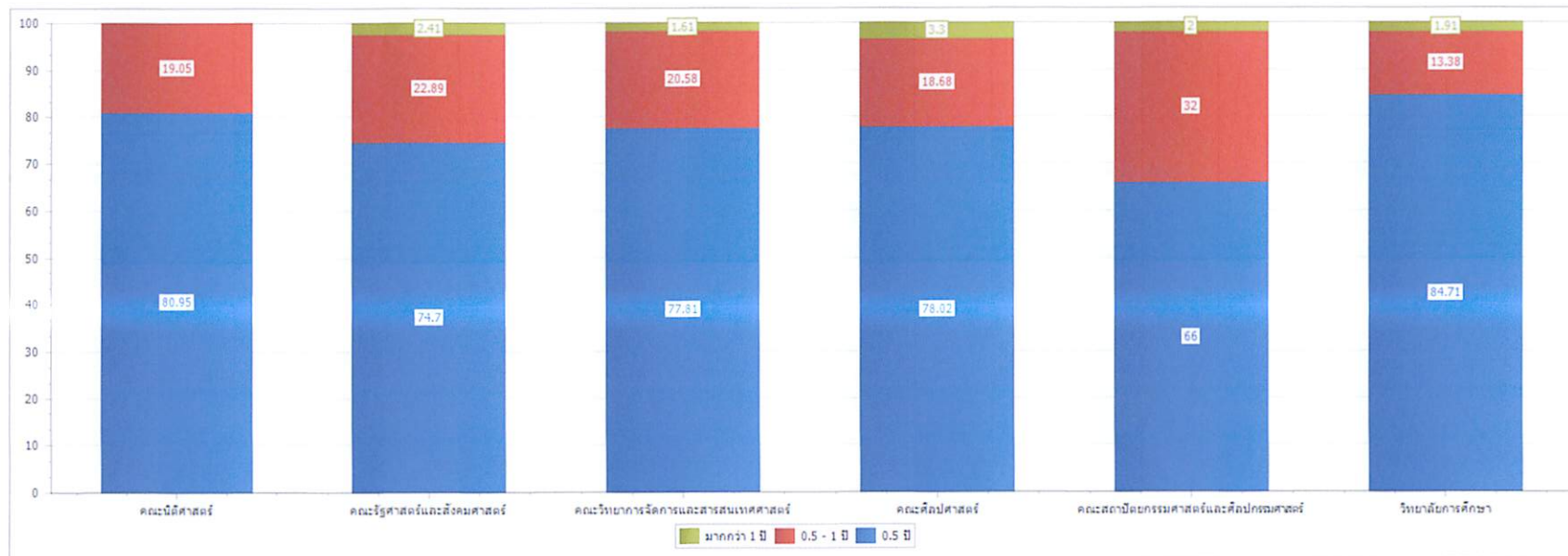

กลุ่มมนุษยศาสตร์และสังคมศาสตร์

1. จำนวนบัณฑิตที่ได้งานทำภายใน 0.5 ปี สูงที่สุด คือ บัณฑิตวิทยาลัยการศึกษา = 84.71%
2. จำนวนบัณฑิตที่ได้งานทำภายใน 0.5 ปี ต่ำที่สุด คือ บัณฑิตคณะสถาปัตยกรรมศาสตร์และศิลปกรรมศาสตร์ = 66.00%
3. จำนวนบัณฑิตที่ได้งานทำภายใน 1 ปี สูงที่สุด คือ บัณฑิตคณนิติศาสตร์ = 100.00%
4. จำนวนบัณฑิตที่ได้งานทำภายใน 1 ปี ต่ำที่สุด คือ บัณฑิตคณะศิลปศาสตร์ = 96.70%

สัดส่วนการทำงานในชนบทและเมือง รุ่นที่จบปีการศึกษา 2559

นิยามเมือง หมายถึง อำเภอเมืองและ กทม. นอกนั้นเป็นชนบท

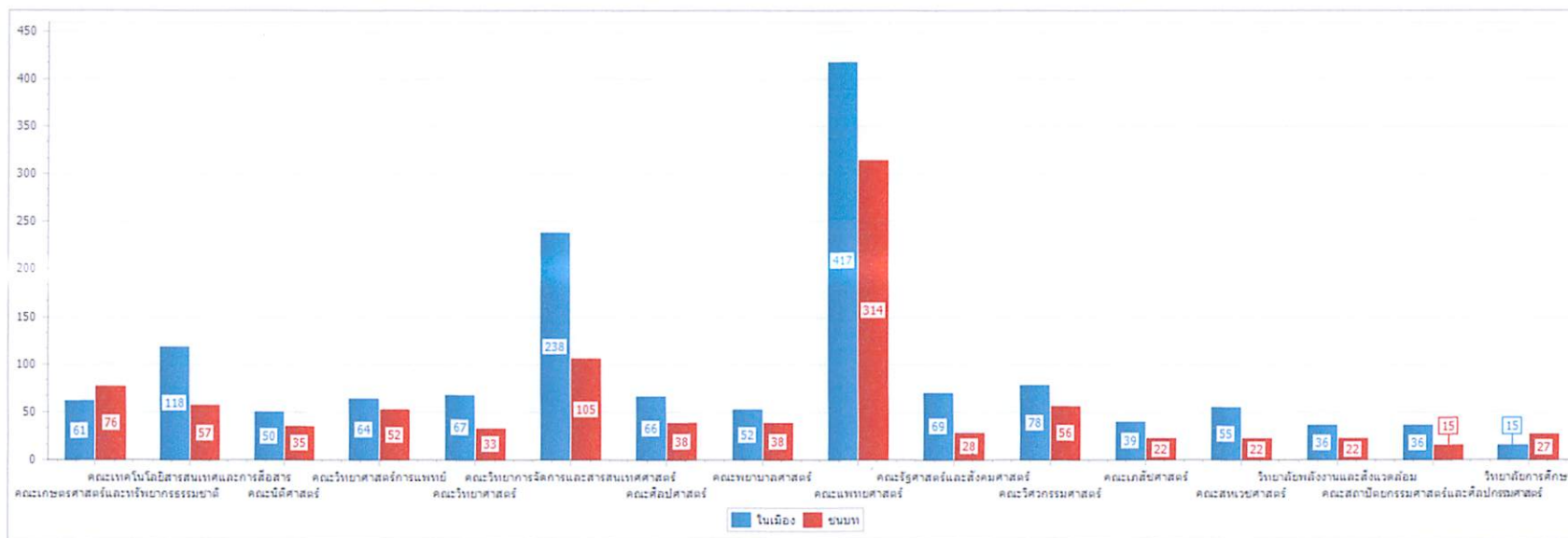

บัณฑิตทำงานในเขตพื้นที่ชนบทมากกว่าในเมือง มากที่สุด คือ บัณฑิตวิทยาลัยการศึกษาศาสตร์ ทำงานในชนบท จำนวน 27 คน คิดเป็นร้อยละ 64.29 และทำงานในเมือง จำนวน 15 คน คิดเป็นร้อยละ 35.71 รองลงมา คือ บัณฑิตคณะเกษตรศาสตร์และทรัพยากรธรรมชาติ ทำงานในชนบท จำนวน 76 คน คิดเป็นร้อยละ 55.47 และทำงานในเมือง จำนวน 61 คน คิดเป็นร้อยละ 44.53 ส่วนบัณฑิตคณะอื่นๆ ทำงานในเขตพื้นที่ในเมืองมากกว่าชนบท

หมายเหตุ ข้อมูล ณ วันที่ 1 มิถุนายน 2561 สามารถเข้าสู่สรุปผลภาวะมีงานทำ รุ่นปีการศึกษา 2559 เพิ่มเติมได้ที่ <http://dev.citcoms.up.ac.th/job/>